

Organisasi Profesi bagi Periset Indonesia (ASN dan Non-ASN)

Perhimpunan Periset Indonesia (PPI)

**SOSIALISASI
KEANGGOTAAN**

Jakarta, 18 Oktober 2022

PERATURAN ORGANISASI PROFESI TERKAIT JABATAN FUNGSIONAL

1. Peraturan Pemerintah No. 11 Tahun 2017

tentang Manajemen Pegawai Negeri Sipil dimana dalam Paragraf 15 “Organisasi Profesi “ pasal 101 ayat (1) s/d ayat (7) khusus pada ayat (2) dikatakan bahwa setiap pejabat fungsional wajib menjadi anggota organisasi profesi jabatan fungsional (JF).

2. Peraturan Pemerintah No. 78 Tahun 2021 tanggal 24 Agustus 2021

tentang Badan Riset & Inovasi Nasional Pasal.3 dikatakan BRIN mempunyai tugas membantu Presiden dalam menyelenggarakan tugas pemerintahan di bidang penelitian, pengembangan, pengkajian, dan penerapan serta invensi dan inovasi, penyelenggaraan keaktariksaan secara nasional yg terintegrasi, serta melakukan monitoring, pengendalian, dan evaluasi terhadap pelaksanaan tugas dan fungsi BRIDA sesuai dengan ketentuan peraturan perundang-undangan.



3. Keputusan Kepala BRIN No. 120/HK/2021 tanggal 21 Desember 2021

Tentang Penetapan Perhimpunan Periset Indonesia sebagai organisasi profesi jabatan fungsional yang dibina oleh BRIN

4. Keputusan Menteri Hukum Dan Hak Asasi Manusia Nomor : Ahu-0001187.Ah.01.08.Tahun 2022

ditetapkan pada tanggal 24 Juni 2022, Tentang Persetujuan Perubahan Perkumpulan Perhimpunan Periset Indonesia.

5. AD/ART PPI ditetapkan pada tanggal 21 Desember 2021

Anggaran Dasar Bab.VII Keanggotaan
Pasal 15

- 1) Anggota Perhimpunan Periset Indonesia adalah setiap orang yang berprofesi sebagai Periset dan mengajukan permohonan menjadi anggota sesuai ketentuan organisasi.,
- 2) Anggota Perhimpunan Periset Indonesia terdiri dari anggota biasa, anggota luar biasa, dan anggota kehormatan.

Pasal 16 Kewajiban anggota
Pasal 17 Hak Anggota.

Anggaran Rumah Tangga Bab.IV Keanggotaan
Pasal 4

- 1) Anggota Perhimpunan Periset Indonesia terdiri dari a. Anggota biasa; b. anggota luar biasa; dan c. anggota kehormatan.,
- 2) Keanggotaan dibuktikan dengan kepemilikan Kartu Anggota yang dikeluarkan oleh Pengurus Pusat atau dengan cara lain yang sah.

Pengertian, tujuan & peran



Perhimpunan Periset Indonesia yang selanjutnya disingkat PPI adalah organisasi profesi periset Indonesia, baik Aparatur Sipil Negara (ASN) maupun non-ASN, yang bertujuan **untuk menciptakan periset Indonesia yang beretika, profesional, berdaya saing global, serta mendukung kemajuan dan kemandirian Bangsa.**



Perhimpunan Periset Indonesia bertujuan untuk **menciptakan Periset yang berintegritas, kompeten, dan profesional yang bertaraf internasional,**



Perhimpunan Periset Indonesia bermitra dengan BRIN dalam

- menegakkan Kode Etik dan Kode Perilaku Periset (KEKPP),
- memperjuangkan terpenuhinya kesejahteraan perlindungan hukum dan HAM, serta hak intelektual bagi Periset terkait dengan tugas-tugas litbangjirap, memberikan kontribusi dalam peningkatan kualitas hasil litbangjirap yang dapat segera dimanfaatkan oleh pemerintah dan masyarakat,
- menjadi wadah tunggal bagi Periset Aparatur Sipil Negara (ASN),
- menjadi wadah bagi Periset non-ASN,
- memberikan kontribusi dalam pengembangan kemampuan ilmu pengetahuan, teknologi, sosial, ekonomi, seni, dan budaya untuk pembangunan nasional yang berkelanjutan; dan
- memberikan kontribusi dalam meningkatkan ekosistem riset dan inovasi global, nasional, maupun lokal untuk penguatan kemandirian ekonomi dan industri nasional.

VISI & MISI



Terwujudnya Periset Indonesia yang beretika, profesional, berdaya saing global, serta mendukung kemajuan dan kemandirian Bangsa



- ✓ Meningkatkan kompetensi, profesionalisme dan kesejahteraan anggota;
- ✓ Menegakkan Kode Etik dan Kode Perilaku Periset;
- ✓ Memberikan perlindungan hukum, hak intelektual dan hak asasi manusia (HAM) bagi Periset terkait dengan tugas-tugas litbangjirap;
- ✓ Memberi masukan kebijakan pembangunan nasional pemerintah di bidang pengembangan dan diseminasi ilmu pengetahuan, teknologi, ekonomi, sosial, seni dan budaya;
- ✓ Mendorong pengembangan ekosistem riset dan inovasi untuk penguatan Industri nasional;
- ✓ Memperjuangkan kedaulatan dan kemandirian bangsa yang didukung industri nasional yang kuat.

Anggota PPI



Anggota Perhimpunan Periset Indonesia

adalah setiap orang yang berprofesi sebagai Periset dan mengajukan permohonan menjadi anggota sesuai ketentuan organisasi. (AD Pasal 15 Ayat 1)



Anggota Perhimpunan Periset Indonesia

terdiri dari anggota biasa, anggota luar biasa, dan anggota kehormatan (AD Pasal 15 Ayat 2) .



Kewajiban anggota Perhimpunan Periset Indonesia

Adalah :(1) menjunjung tinggi kehormatan Perhimpunan Periset Indonesia; (2) mematuhi Anggaran Dasar dan Anggaran Rumah Tangga, serta peraturan dan keputusan organisasi; dan (3) mematuhi Kode Etik dan Kode Perilaku Periset (KEKPP). (AD Pasal 16)



Hak Anggota Perhimpunan Periset Indonesia

1) Anggota biasa mempunyai hak memilih dan dipilih sebagai Pengurus; (2) Anggota luar biasa mempunyai hak memilih tanpa hak dipilih sebagai Pengurus Pusat; dan (3) Anggota kehormatan mempunyai hak memberikan masukan/saran kepada pengurus, tetapi tidak mempunyai hak memilih dan dipilih sebagai Pengurus (AD Pasal 17)



Iuran Anggota (2022)

(i) Biaya Pendaftaran sebesar Rp250.000. (ii) Iuran Tahunan sebesar Rp200.000/tahun (ditetapkan oleh Pengurus Pusat).



Kelompok Jabatan Fungsional Periset di bawah instansi Pembina BRIN

1. Peneliti
2. Perekayasa
- 3. Teknisi Penelitian dan Perekayasaan (Litkayasa)**
4. Analis Pemanfaatan Iptek
5. Analis Data Ilmiah
6. Penata Penerbitan Ilmiah
7. Analis Perkebunrayaan
- 8. Teknisi Perkebunrayaan**
9. Kurator Koleksi Hayati
10. Pengembang Teknologi Nuklir
- 11. Pranata Nuklir**



MATRIK LINGKUP TUGAS JABATAN FUNGSIONAL PERiset DI LINGKUNGAN BRIN (draft ver 0)

PENELITIAN kegiatan yang dilakukan menurut metodologi ilmiah untuk memperoleh data dan informasi yang berkaitan dengan pemahaman tentang fenomena alam dan/atau sosial, pembuktian kebenaran atau ketidakbenaran suatu asumsi dan/atau hipotesis, dan penarikan kesimpulan ilmiah	PENGEMBANGAN kegiatan untuk peningkatan kemanfaatan dan daya dukung ilmu pengetahuan dan teknologi yang telah terbukti kebenaran dan keamanannya	PENGGAJIAN kegiatan untuk menilai atau mengetahui kesiapan, kemanfaatan, dampak, dan implikasi sebelum dan/atau sesudah ilmu pengetahuan dan teknologi diterapkan			PENERAPAN pemanfaatan hasil penelitian, pengembangan, dan/atau Pengkajian ilmu pengetahuan dan teknologi ke dalam kegiatan Perencanaan, inovasi, dan/atau difusi ilmu pengetahuan dan teknologi			
		KLIRING TEKNOLOGI	AUDIT TEKNOLOGI	PEREKAYA-SAAN	ALIH TEKNOLOGI	INTERMEDIASI TEKNOLOGI	DIFUSI IPTEK	KOMERSIALISASI TEKNOLOGI
				TESTING	Lisensi	Inkubasi Teknologi	Peningkatan Kapasitas IPTEK	Inkubasi Teknologi
					Kerja Sama	Kemitraan	Evaluasi Kesiapan Pengguna Teknologi	Kemitraan Industri
					Pelayanan Jasa IPTEK	Temu Bisnis Teknologi	Pembinaan Peningkatan Kapasitas Daya Serap Pengguna Teknologi	Pengembangan Kawasan IPTEK
						Promosi Hasil Inovasi		
1. PENELITI		1			2. PEREKAYASA			
3. TEKNISI PENELITIAN DAN PEREKAYASAAN (LITKAYASA)								
5. ANALIS DATA ILMIAH					4. ANALISIS PEMANFAATAN IPTEK			
6. PENATA PENERBITAN ILMIAH					7. ANALIS PERKEBUNRAYAAN			
					8. TEKNISI PERKEBUNRAYAAN			
					9. KURATOR KOLEKSI HAYATI			
10. PENGEMBANGAN TEKNOLOGI NUKLIR								
11. PRANATA NUKLIR								

dibuat 18-02-2022 -bei- untuk keperluan internal Div. Keanggotaan / belum tervalidasi

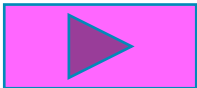

DATA PERISET 2022

JABATAN FUNGSIONAL	POTENSI (Data JF BRIN)	ANGG AKTIF 2022 (telah membayar luran)	prosentase Ang Aktif	CALON ANGGOTA (telah registrasi di laman periset.or.id)
Peneliti	8.468	6.987	82,51%	972
Perekayasa	3.373	831	24,64%	261
Teknisi Penelitian dan Perekayasaan (Litkayasa)	2.416	80	3,31%	44
Analisis Pemanfaatan Iptek	82	6	7,32%	4
Analisis Data Ilmiah	53	3	5,66%	4
Penata Penerbitan Ilmiah	30		0,00%	1
Analisis Perkebunrayaan	10	5	50,00%	3
Teknisi Perkebunrayaan				
Kurator Koleksi Hayati	3	1	33,33%	
Pengembang Teknologi Nuklir	494	34	6,88%	25
Pranata Nuklir	421	21	4,99%	16
Dosen		28		40
Analisis Anggaran		1		
Analisis Kebijakan		2		2
Widyaiswara		1		
Pustakawan		1		
ASN (JF Lainnya)		4		11
JUMLAH	15.350	8.005	52,15%	1.383

Olah data 30 sept 2022

Agenda sb :

- 01 Tata Cara Mendaftar Anggota
- 02 Website PPI
- 03 Iuran Anggota
- 04 Download Berkas
- 05 FAQ
- 06 Video Tutorial



Bagaimana caranya mendaftar sebagai Anggota PPI ?

- Calon anggota PPI mendaftar melalui : <https://periset.or.id/>
- Wajib mengunggah (*upload*) berkas SK JF/PAK/Portofolio/Surat Rekomendasi Jabatan Profesi dan Foto diri
- Berkas akan divalidasi oleh sekretariat PPI dan hasil validasi akan diinformasikan melalui email yang didaftarkan
- Membayar uang pendaftaran Rp 250.000,- dan iuran anggota tahunan (tahun 2022) Rp 200.000,- melalui Bank BRI
No. Rek. **0359.01-001670-30-4** a.n **Perhimpunan Periset Indonesia**
- Kemudian mengunggah (*upload*) bukti pembayaran yang telah dilakukan
- Untuk Tahun selanjutnya, anggota PPI hanya membayar iuran anggota tahunan sesuai ketentuan yang berlaku.

Alur Pendaftaran Anggota



Alur Pendaftaran Anggota PPI



 <https://periset.or.id/pendaftaran>

1 Siapkan SK & Foto

- SK Jabatan Fungsional terakhir atau surat keterangan dlm format pdf ukuran max 1Mb
- Foto dlm bentuk jpg/bmp dgn ukuran 100 kb & Max 1mb



2

Input Data

- Buka web.periset.or.id/pendaftaran
- Input data diri lengkap di form yg telah disediakan kemudian simpan.
- Masukkan alamat email aktif yg sering digunakan



3

Validasi Data

- Sekretariat PPI akan melakukan validasi data anggota.
- Jika data yg di input sudah lengkap maka akan ada informasi pembayaran yg dikirimkan ke email anda.



4

Pembayaran

- Pembayaran iuran ditransfer ke BRI dgn No.Rek. 0359.01-001670-30-4 a.n. Perhimpunan periset indonesia
- Pastikan jumlah pembayaran sesuai dgn informasi invoice yg dikirim ke email anda.



5

Upload Bukti Pembayaran

- Buka web.periset.or.id lalu login ke akses anggota.
- Wajib upload bukti transfer di menu yg telah disediakan kemudian klik submit data
- Sekretariat akan melakukan validasi bukti pembayaran sesuai no. invoice



6

SK & Kartu Anggota

- SK & Kartu Anggota dpt diunduh pada data keanggotaan setelah anda login ke akses anggota anda



7

Kontak PIC

- Silahkan hubungi sekretariat WA/Hp. 081289815332 /087881093873 dgn senang hati kami membantu.



8

Medsos PPI



Berkas Wajib Upload

saat registrasi pertama kali



1. ASN Kelompok Jabatan Fungsional Periset

SK terakhir Jabatan Fungsional kelompok JF Periset/PAK terkini

2. ASN Non – Kelompok Jabatan Fungsional Periset

BRIN : SK terakhir Jabatan Fungsional Non - kelompok JF Periset

Non BRIN : SK terakhir Jabatan Fungsional Dosen
Surat Rekomendasi dari 2 (dua) anggota PPI aktif

3. NON ASN

SK/Portofolio Jabatan Profesi relevan dalam kegiatan Riset dan/atau Inovasi

Surat rekomendasi dari 2 (dua) anggota PPI aktif

Beranda
website PPI
<https://periset.or.id>

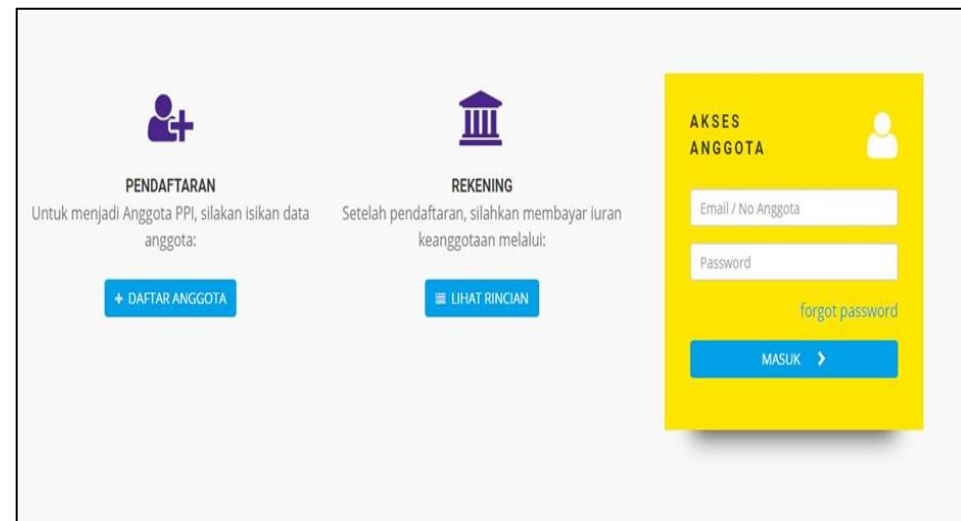
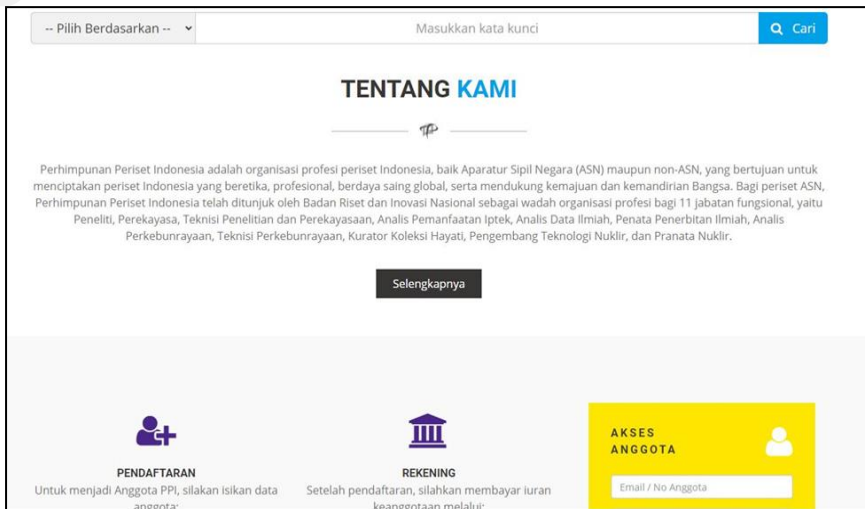
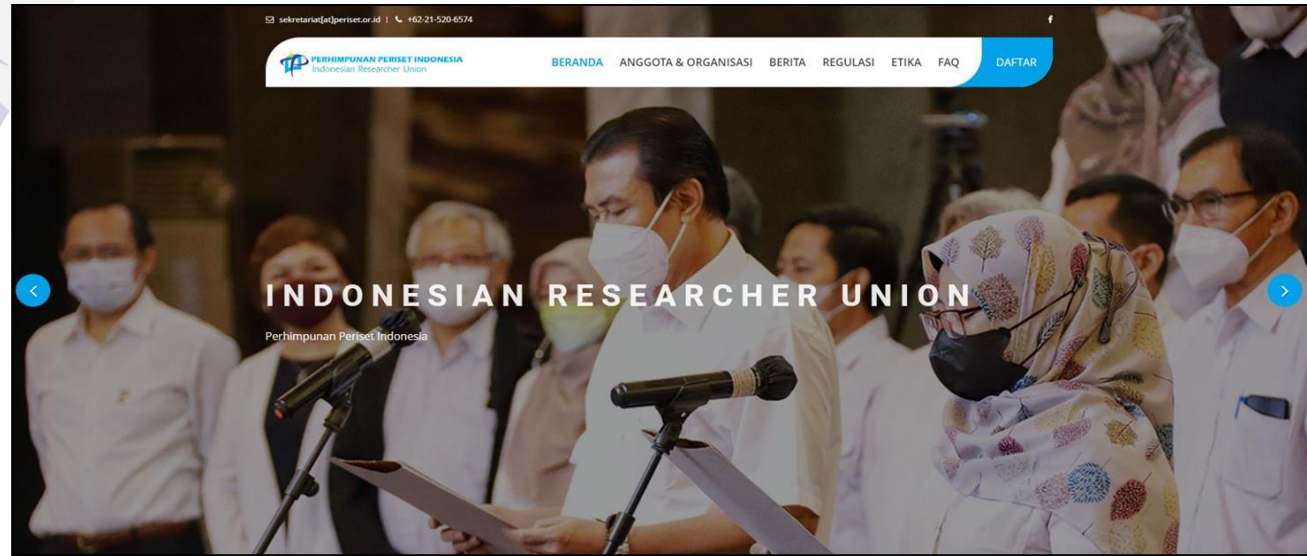

Login Pendaftaran Melalui
alamat : <https://periset.or.id>

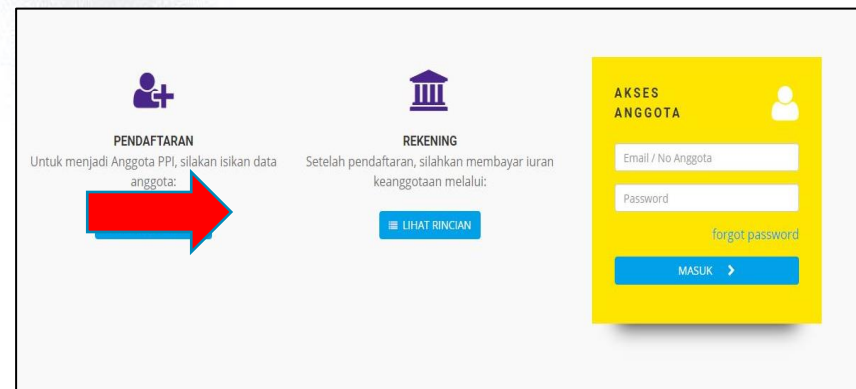
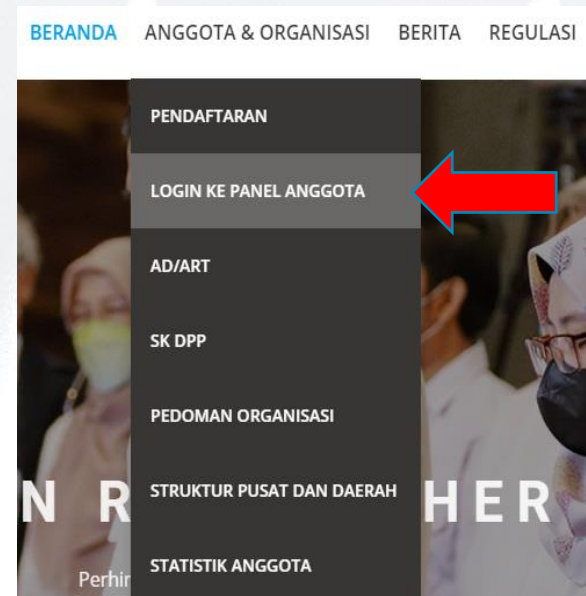

FORM PENDAFTARAN ANGGOTA

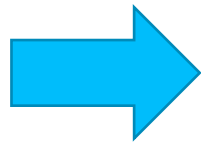

Nomor Handphone*

Exp. 08123456789

Institusi Pendidikan Terakhir*

-- Pilih Institusi Pendidikan Terakhir --

Alamat Domisili*

Tuliskan Alamat Domisil secara lengkap

Jurusan / Program Studi*

-- Pilih Jurusan --

Pelatihan

3 item yang sejalur

Provinsi*

Pilih Provinsi

Keterlibatan dalam organisasi lain

Keterlibatan dalam organisasi lain

Kota*

Pilih Kota

Kode Pos*

Kode Pos

Jenis Anggota*

Pilih Jenis Anggota

Nama Lengkap*

Tulis dengan Proper Case (Exp. Abdul Haris)

Provinsi Kantor Berada* * Harus diisi/dipilih

Pilih Provinsi

Gelar Depan

Exp. Dr

Gelar Belakang

Exp. MSI

Kota Kantor Berada*

Pilih Kota

KTP / NIK*

Exp. 3306124403910302

Profesi*

Pilih Profesi

Tempat / Tanggal Lahir*

Exp. Rawajitu

Exp. 1970-07-23

Jenjang Profesi*

Pilih Jenjang Profesi

Jenis Kelamin*

Laki - laki

Kepakaran*

-- Pilih Kepakaran --

Email*

Tulis dengan lower case (Exp. admin@domain.com)

Jenjang Pendidikan*

Pilih Jenjang Pendidikan

Afiliasi*

Pilih Afiliasi

Foto Diri*

Choose File No file chosen

Dimensi foto 4x6 dengan ukuran Min 100Kb dan Max 1MB

Alamat Kantor*

Tuliskan Alamat Kantor secara lengkap, Jika perorangan tuliskan kembali alamat domisili disini

Pastikan Anda bukan robot*

I'm not a robot



SUBMIT DATA >

* Harus diisi/dipilih

Iuran Keanggotaan PPI

- Uang Pendaftaran Rp. 250.000,- (dua ratus lima puluh ribu rupiah) dibayarkan saat melakukan pendaftaran pertama kali sebagai calon anggota PPI
- Iuran Anggota Tahun 2022 Rp. 200.000 (dua ratus ribu rupiah)
- Iuran Anggota Tahun 2023
 - Profesi JF Peneliti Rp 200.000 (dua ratus ribu rupiah)
 - Profesi JF keahlian Non Peneliti Rp 150.000 (serratus Lima Puluh Ribupiah)
 - Profesi JF Keterampilan Rp 100.000 (serratus ribu rupiah)
- Pembayaran melalui **Bank BRI**
 - No. Rek. **0359.01-001670-30-4** a.n **Perhimpunan Periset Indonesia**
- bukti bayar/transfer (tertera Nama Lengkap Anggota) diunggah di akun anggota
- Calon anggota akan mendapatkan notifikasi registrasi sudah berhasil dan diberikan nomor keanggotaan melalui email yang didaftarkan.
- SK Keanggotaan dapat diakses sesuai kebutuhan.

Iuran Keanggotaan PPI

PROFESI/JF	TAHUN 2022 (Kep PPI No KEP-08/PP/PPI/I/2022)	TAHUN 2023 (Kep PPI No KEP-14/PP/PPI/IX/2022)
1. JF. PENELITI	Rp. 200.000,-	Rp. 200.000,-
2. JF. KEAHLIAN non PENELITI		
a. Perekayasa b. Analis Pemanfaatan Iptek c. Analis Data Ilmiah d. Penata Penerbitan Ilmiah e. Analis Perkebunrayaan f. Kurator Koleksi Hayati g. Pengembang Teknologi Nuklir h. Dosen i. JF Keahlian lainnya j. Periset Non ASN	Rp. 200.000,-	Rp. 150.000,-
3. JF KETERAMPILAN		
a. Teknisi Penelitian dan Perencanaan (Litkayasa) b. Teknisi Perkebunrayaan c. Pranata Nuklir d. JF Keterampilan lainnya	Rp. 200.000,-	Rp. 100.000,-



Tata Cara Upload Bukti Bayar

File boleh dalam bentuk pdf atau foto (JPG)

1. Buka laman <https://periset.or.id/>
2. Beranda - scrool ke bawah
3. Disebelah kanan bawah ada kolom kotak akses anggota warna kuning
4. Masukkan username dan password (yang sudah dikirimkan ke email masing-masing anggota)
5. Setelah muncul tampilan profile, klik iuran, silahkan upload bukti bayar/transfer pada kolom “upload bukti bayar”
6. Anggota juga bisa cek menu yang ada pada profile untuk mengetahui fungsi dari kolom yang ada



Tata Cara Download SK

1. Buka web periset.or.id
2. Login menggunakan Username dan Password pada kotak akses anggota warna kuning yang ada dibagian bawah beranda
3. Jika sudah berhasil masuk ke akun anggota, klik “Keanggotaan”
4. SK anggota bisa langsung diunduh oleh masing-masing anggota

Tata Cara Download Kartu Anggota

1. Buka web periset.or.id
2. Login menggunakan Username dan Password pada kotak akses anggota warna kuning yang ada dibagian bawah beranda
3. Jika sudah berhasil masuk ke akun anggota, klik “Kartu Digital”
4. Kartu anggota bisa langsung diunduh dan dicetak oleh masing-masing anggota

Tampak Muka



Tampak Belakang



FAQ

Frequently Asked Questions



01

KEANGGOTAAN

02

KEUANGAN

03

SISTEM
INFORMASI
KEANGGO
TAAAN

Keanggotaan



- Apakah setiap pejabat Fungsional Wajib menjadi anggota organisasi profesi ?

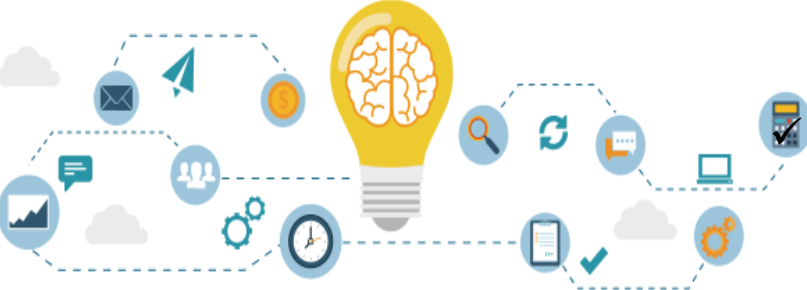

Peraturan Pemerintah Nomor 11 tahun 2017 tentang Manajemen PNS, pasal 101 ayat (2) setiap pejabat fungsional ASN WAJIB menjadi anggota organisasi profesi.

- ✓ Untuk 11 Jabatan Fungsional Periset dibawah Instansi Pembina BRIN, organisasi Profesi JF yang ditentukan oleh BRIN adalah Perhimpunan Periset Indonesia (PPI).



Keanggotaan



- Siapa sajakah 11 Jabatan Fungsional periset dibawah Instansi Pembina BRIN yang wajib menjadi anggota PPI ?

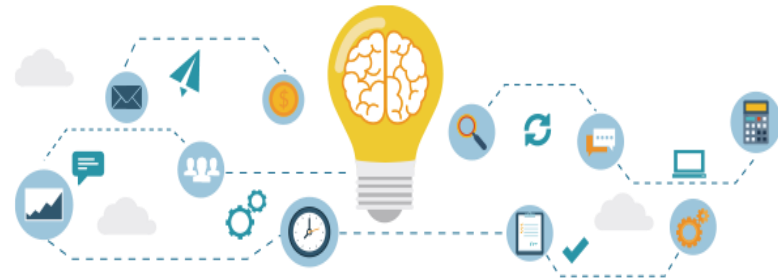

1. Peneliti
2. Perekayasa
3. Teknisi Penelitian dan Perekayasaan (Litkayasa)
4. Analis Pemanfaatan Iptek
5. Analis Data Ilmiah
6. Penata Penerbitan Ilmiah
7. Analis Perkebunrayaan
8. Teknisi Perkebunrayaan
9. Kurator Koleksi Hayati
10. Pengembang Teknologi Nuklir
11. Pranata Nuklir

Keanggotaan



- Selain 11 Jabatan Fungsional periset dibawah Instansi Pembina BRIN, siapa lagi yang dapat bergabung menjadi anggota PPI ?



PPI terbuka bagi :

- Seluruh ASN di-lingkungan BRIN
- ASN - JF Dosen
- Non ASN Yang terlibat dalam kegiatan Riset dan/atau Inovasi seperti: Dosen Perguruan Tinggi Swasta ; Mahasiswa S2/S3;
- Periset di lingkungan non Pemerintah Pusat/Pemerintah Daerah

Keanggotaan



- Bagi pejabat fungsional yang telah menjadi anggota Orprof di JF-nya masing-masing selain eks- Himpenindo dan Himperindo apakah wajib menjadi anggota PPI ?



- ✓ Pejabat JF Non JF binaan BRIN yang sudah menjadi anggota di Orprof JF-nya, **TIDAK WAJIB** menjadi anggota PPI, namun terutama mereka yang bekerja di lingkungan BRIN sebagai Periset, dipersilahkan menjadi anggota PPI untuk mendapatkan manfaat dalam menunjang kariernya

Keanggotaan



- Apa manfaat yang diperoleh dengan menjadi anggota PPI?



1. Menjadi Periset yang berintegritas, kompeten, dan profesional yang bertaraf internasional;
2. Penegakkan Kode Etik dan Kode Perilaku Periset (KEKPP);
3. Wadah tunggal bagi Periset Aparatur Sipil Negara (ASN);
4. Wadah bagi Periset non-ASN;
5. Terpenuhinya kesejahteraan perlindungan hukum dan HAM, serta hak intelektual bagi anggota terkait dengan tugas-tugas litbangjirap;

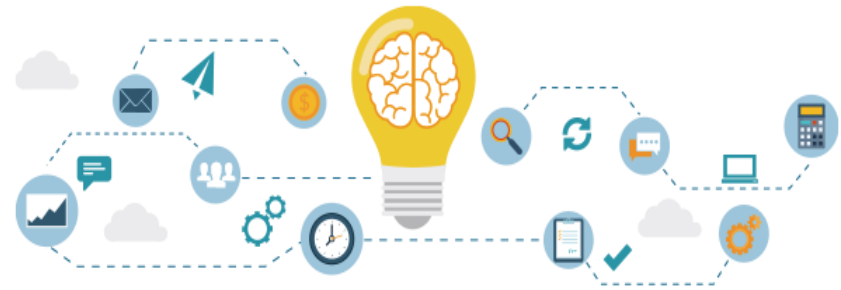

Keanggotaan



- Selain advokasi hukum apakah PPI akan memberikan dukungan/ pembinaan terkait etika dan peningkatan keprofesian ?



- ✓ Ya, PPI akan mendukung pembinaan Etika Profesi Periset dan meningkatkan kompetensi Profesi bagi para anggotanya melalui program-program yang ditawarkan/ disediakan



Keanggotaan



- Apakah anggota PPI Ex Himpenindo dan Himperindo, hanya membayar iuran anggota tahun 2022 saja dan tidak perlu membayar iuran organisasi profesi di tahun sebelumnya ?

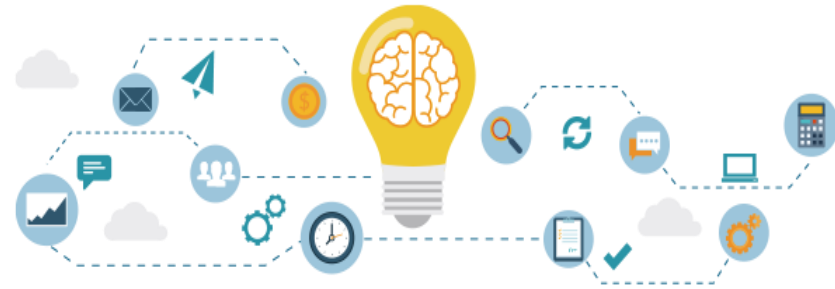

- ✓ Benar. Sebagaimana Keputusan Pengurus Pusat PPI Nomor 08/SK/PPI/I/2022, iuran anggota dibayarkan oleh semua anggota PPI dimulai tahun 2022.
- ✓ Secara detail, sebagai berikut :
Untuk anggota ex Himpenindo dan Himperindo yang sudah terdaftar sebagai anggota namun belum menyelesaikan pembayaran iuran sebelum tahun 2022, maka cukup membayar iuran anggota mulai tahun 2022 dst yang ditawarkan/ disediakan

Keanggotaan



- Apakah anggota PPI Ex Himpenindo dan Himperindo, hanya membayar iuran anggota tahun 2022 saja dan tidak perlu membayar iuran organisasi profesi di tahun sebelumnya?

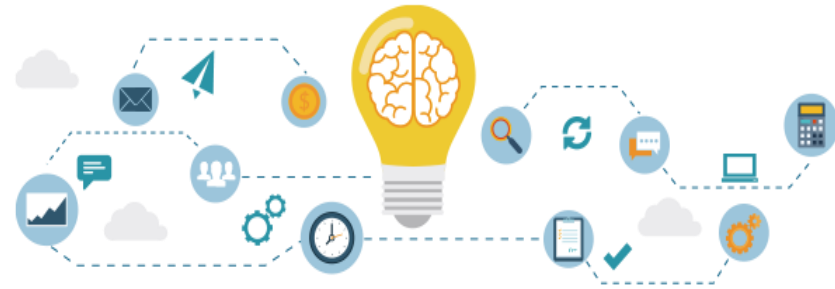

- ✓ Benar. Sebagaimana Keputusan Pengurus Pusat PPI Nomor 08/SK/PPI/I/2022, iuran anggota dibayarkan oleh semua anggota PPI dimulai tahun 2022.
- ✓ Bagi calon anggota baru termasuk yang belum pernah terdaftar di Himpenindo dan Himperindo, membayar uang pendaftaran dan iuran anggota tahunan mulai tahun 2022



Keanggotaan



- Bagi anggota Himpenindo yang sudah membayar iuran tahun 2020 dan 2021, bagaimana kebijakannya terkait dengan pemutihan bagi yang belum membayar?

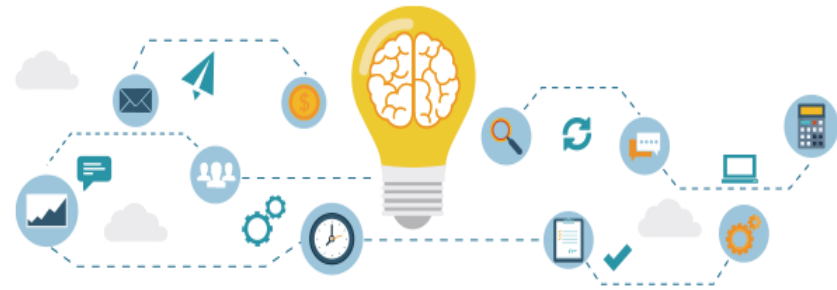

- ✓ Pemutihan iuran yang belum dibayar sebelum tahun 2022 berlaku untuk seluruh anggota PPI ex anggota Himpenindo dan anggota Himperindo.
- ✓ Namun demikian, untuk iuran yang telah dibayarkan sebelum tahun 2022 tidak dapat dilakukan pengembalian/ kompensasi.

Keanggotaan



- Jika ada periset dari JF-Peneliti sudah aktif sebelum 2022, tapi baru bergabung misalnya 2024, apakah aturannya sama seperti Himpenindo dulu, yaitu bayar dari tahun 2022?

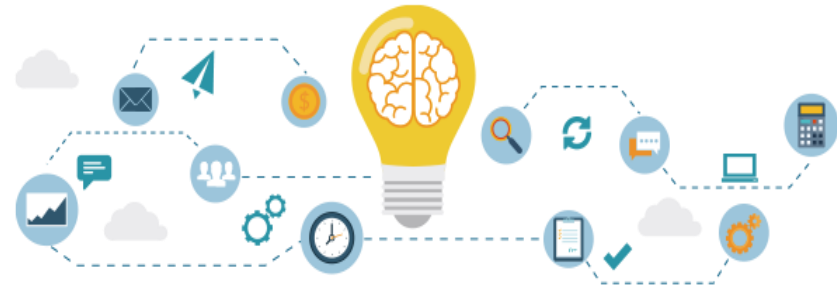

- ✓ Terkait dengan orprof Himpenindo:
- ✓ Mulai 1 Januari 2019, LIPI sebaga instansi pembina JF Peneliti mewajibkan seluruh pejabat Fungsional Peneliti menjadi anggota orprof Himpenindo.
- ✓ Namun Himpenindo dalam menerbitkan surat keputusan (SK) tahun keanggotaan aktif bagi peneliti adalah disesuaikan dengan tahun dimana peneliti tersebut mendaftar (bergabung) dan membayar iuran tahunan.

Keanggotaan



- Jika ada periset dari JF-Peneliti sudah aktif sebelum 2022, tapi baru bergabung misalnya 2024, apakah aturannya sama seperti Himpenindo dulu, yaitu bayar dari tahun 2022?

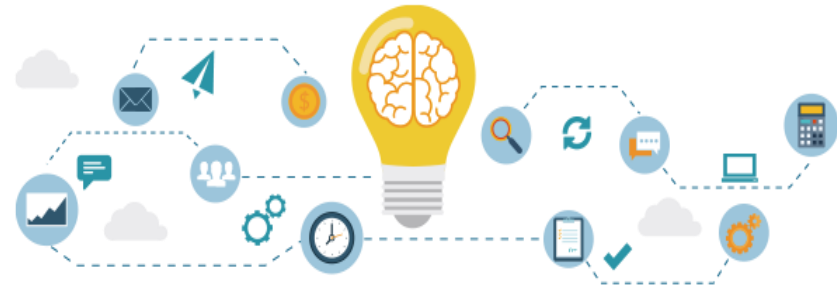

- ✓ Dalam beberapa kasus telah terjadi bahwa para peneliti yang seharusnya terdaftar menjadi anggota Himpenindo per 1 Januari 2019 namun mereka tidak melakukan pendaftaran, dan pada saat peneliti tersebut di tahun 2020 ada juga di tahun 2021 mengajukan uji kompetensi bagi kepentingan kenaikan pangkat golongan ataupun kenaikan jenjang fungsional maka pengajuan tersebut tidak dapat diproses oleh LIPI dikarenakan SK keanggotaan aktif yang dikeluarkan Himpenindo

Keanggotaan



- Jika ada periset dari JF-Peneliti sudah aktif sebelum 2022, tapi baru bergabung misalnya 2024, apakah aturannya sama seperti Himpenindo dulu, yaitu bayar dari tahun 2022?

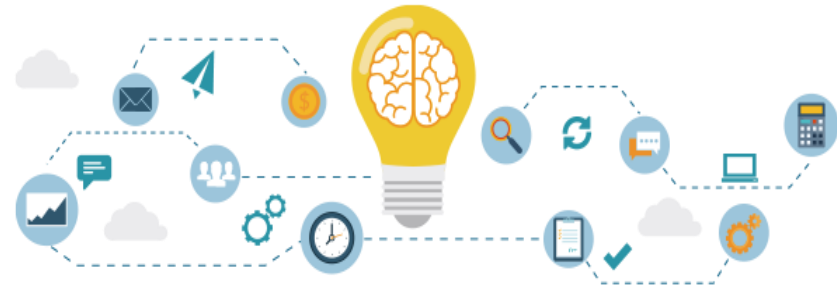

- ✓ Terkait dengan pendaftaran keanggotaan PPI bagi periset ASN di tahun 2022 ini, maka mekanisme (perlakuan orprof) yang sama persis bagi peneliti saat di Himpenindo dahulu untuk tahun 2019, akan dilakukan pula bagi periset di PPI untuk tahun 2022. Karena sebagaimana Himpenindo dahulu, PPI pun saat ini hanya mengeluarkan SK tahun keanggotaan bagi periset adalah disesuaikan dengan tahun dimana periset tersebut mendaftar atau bergabung.

Keanggotaan



- Berapa lama waktu yang diperlukan untuk verifikasi bukti transfer setelah diupload?



- ✓ Verifikasi bukti dilakukan sesegera mungkin, maksimal 3 hari kerja, mempertimbangkan masalah teknis konfirmasi ke rekening koran yang masih dilakukan secara manual

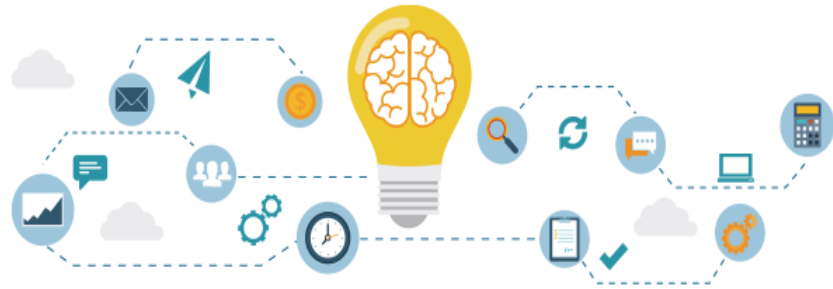

Keanggotaan



- Apakah anggota dapat mengetahui laporan keuangan ?



- ✓ Iya secara berkala anggota mendapatkan laporan keuangan organisasi melalui link yang tersedia

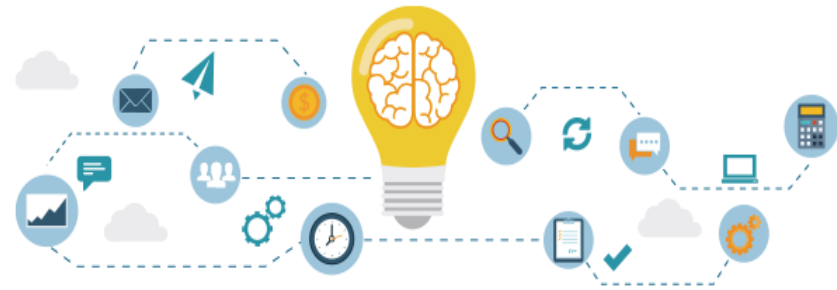

Keanggotaan



- Bagaimana cara melakukan reset password?



- 1) Login alamat : <https://periset.or.id/forgot-password>
- 2) Pada tampilan reset password isi email & klik “kirimkan link reset password”
- 3) Nantinya akan ada link perubahan password yang akan dikirimkan oleh sistem ke email yang terdaftar.

Keanggotaan



- Bagaimana cara melakukan perubahan email ?



- 1) login ke alamat <https://periset.or.id/login/anggota>
- 2) Kemudian jika sudah masuk ke akun, klik edit profile kemudian bisa mengedit alamat emailnya.

Keanggotaan



- Bagaimana mengubah jabatan fungsional di SK anggota PPI yang tidak sesuai dengan PAK?



- ✓ Silahkan upload (kembali) data SK jabatan terkini (bukan PAK terkini)
- ✓ Karena kalau PAK terkini belum tentu langsung diproses untuk naik jabatan setingkat lebih tinggi (ada jeda waktu yang cukup panjang terutama menanti SK jabatan ke Utama)

A hand is shown pointing at a glowing digital interface. The interface features concentric circles and data points, suggesting a futuristic or technological theme. The background is dark with blue and red highlights.

Thank You

Subekti
Divisi Keanggotaan PPI
0817-499-0609